

## **Annex 6**

### **Implementation Activities Report:**

- Annual report of Park Chief Warden (summary of activity implementation)**
- Training report GPS, data collection**
- Report on ground-truthing for North-Eastern corner of Maiko NP**
- Map ground-truthing of North-Eastern corner of Maiko NP**
- Summary of law enforcement and patrol activities**

## **RAPPORT D'ACTIVITES ANNUELLES REALISEES AVEC L'APPUI DU PROJET DFGFI AU PARC NATIONAL DE LA MAIKO (2006-2007)**

### **Introduction**

Le parc national de la Maiko est créé le 20 novembre 1970 avec une superficie de 10.000km<sup>2</sup> et situé au Nord-Est de la République démocratique du Congo entre les trois provinces du Nord-Kivu, Maniema et la province Orientale. Ce parc est riche en biodiversité avec des espèces phares telles que le gorille de plaine de l'Est, l'éléphant, l'okapi, paon Congolais et plusieurs espèces d'oiseaux. Le parc de la Maiko est composé essentiellement du bloc forestier primaire et secondaire à dominance de gilbertiondondron dawevri. Depuis sa création le parc de la Maiko n'a pas connu des mesures d'accompagnement pour son infrastructure et son aménagement et c'est en 2004 avec les fonds de CARPE à travers l'ONG DFGFI que le parc a connu sa réhabilitation. L'appui de DFGFI a donné lieu au progrès spectaculaire dans ce parc pendant l'exécution du premier mandat de 3 ans ce dont les missions d'évaluations conduites par les directeurs de l'ICCN/direction générale et à l'issue du rapport annuel, le parc de la Maiko vient en troisième position après le parc de la Garamba et la Réserve de faune à Okapis et ce, au regard des performances réalisées au cours de la première phase de sa réhabilitation. La deuxième phase pour l'année fiscale qui a commencé en octobre 2006 jusqu'en septembre 2007 a reconduit certaines activités, malgré les difficultés liées au fonctionnement.

### **Objectifs**

- Assurer la motivation des agents avec le paiement de la prime
- Poursuivre certaines activités programmées au cours de l'année 2006-2007 dans le parc notamment :

### ***1. Surveillance***

Vu la situation sécuritaire dans le parc de la Maiko quelques patrouilles n'ont été organisées que dans les deux secteurs Nord et Sud du parc. Notons que les moyens n'ont pas suivi pour lancer les patrouilles correctement dans les deux secteurs où les gardes couvrent déjà 40% de l'étendue du parc. Il y a eu plus des patrouilles aller retour dans les postes de patrouilles et quelques patrouilles sous-tente lancées à partir de l'Etat-Major. Ces patrouilles en grand nombre ont été lancées dans le secteur Nord avec des activités de vérification des limites du parc et la finalisation de la construction du PP Kanabiro. Remarquons que le braconnage à piège métallique et à nylon est plus pratiqué dans les deux secteurs, tandis que il y a une nette réduction du braconnage avec des armes à feu dont les résultats des efforts des gardes se présentent de la manière suivante dans les deux secteurs.

#### ***a) Secteur Nord***

<b>Période</b>	<b>No patrouilles &amp; jours</b>	<b>Résultats</b>
Octobre 2006	Nombre patrouille : 07 Nombre jour : 07	08 pièges démentelés 35 boîtes de cartouches saisies 03 campements brûlés 02 cas de pêche illicite
Novembre 2006	Nombre patrouille : 18 Nombre jour : 30	34 pièges démentelés 02 lances saisies 01 campement brûlé 02 cas de pêche illicite

<b>Période</b>	<b>No patrouilles &amp; jours</b>	<b>Résultats</b>
Décembre 2006	Nombre patrouille : 20 Nombre jour : 47	34 pièges dementellés 02 lances saisies 01 campement brûlé 02 cas de pêche illicite
Janvier 2007	Nombre patrouille : 18 Nombre jour : 47	04 braconniers arrêtés 01 lances saisie 06 campements brûlés 13 morceaux de viande saisie 02 machettes saisies 04 hameçons saisies 32 câbles métalliques dementellés 18 câbles à nylon 03 filets
Février 2007	Nombre patrouille : 10 Nombre jour : 72	04 campements brûlés 96 pièges dementellés 06 câbles à nylon 01 machette 12 hameçons
Mars 2007	Nombre patrouille : 08 Nombre jour : 48	04 campements brûlés 49 pièges métalliques dementellés 13 câbles à nylon 01 machette 12 hameçons 04 filets 01 gibecière 01 peau de civette 12 hameçons
Avril 2007	Nombre patrouille : 10 Nombre jour : 11	04 campements brûlés 05 braconniers arrêtés 301 pièges métalliques dementellés 60 câbles à nylon 01 calibre de chasse
Mai 2007	Nombre patrouille : 21 Nombre jour : 40	05 campements brûlés 01 braconnier arrêté 79 pièges métalliques dementellés 57 câbles à nylon 21 hameçons 03 lances 01 machette 01 peau civette 02 grelots 10 morceaux viande fraîche
Juin 2007	Nombre patrouille : 12 Nombre jour : 30	01 campement brûlé 01 braconnier arrêté 01 calibre de chasse 150 pièges métalliques dementellés 78 câbles à nylon 06 hameçons 01 lance 01 machette 01 peau daman d'arbre 10 morceaux viande fraîche
Juillet 2007	Nombre patrouille : 12	01 campement brûlé

Période	No patrouilles & jours	Résultats
	Nombre jour : 56	02 braconniers arrêtés 04 campements brûlés 01 calibre de chasse 50 pièges métalliques dementellés 51 câbles à nylon 13 hameçons 01 lance 01 machette 21 morceaux viande fraîche 02 machettes
Août 2007	Nombre patrouille : 13 Nombre jour : 39	04 campements brûlés 05 braconniers arrêtés 32 pièges métalliques dementellés 07 câbles à nylon 12 hameçons

### *b) Secteur Sud*

Période	No patrouilles & jours	Résultats
Octobre 2006	Nombre patrouille : 17 Nombre jour : 36	03 campements brûlés
Janvier 2007	Nombre patrouille : 10 Nombre jour : 22	03 câbles métalliques dementellés 30 fils bougies 33 câbles à nylon dementellés
Février 2007	Nombre patrouille : 15 Nombre jour : 10	08 pièges métalliques
Mars 2007	Nombre patrouille : 11 Nombre jour : 35	02 calibres de chasse 10 cartouches 17 filets de pêche 01 bobines bougie



Armes saisies par les gardes



Viandes boucanées saisies



Gardes en patrouille

## ***2. Prime de motivation***

La prime de motivation est assurée régulièrement et à la fin de chaque mois sans aucun retard. 140 agents reçoivent leurs primes et signes les feuilles de paie et Timesheet qui sont transmis à la direction du projet DFGFI.



Païement personnel

## ***3. Construction ponts et maisons des gardes***

04 ponts programmés ont vue être achevés cette année dont 18 ouvriers étaient recrutés pour ce travail. Notons que les activités de la route ont été stoppés par manque des fonds dont cela a été un handicap pour la sensibilisation des populations qui n'ont plus l'espoir pour la continuité des travaux de réhabilitation de ladite route.



Ponts construits sur axe Manguredj.



Pont Lenda vers à Etaito

04 blocks des maisons des gardes en matériaux semi durable au poste de patrouilles de Yongesa ont été finalisées et sont déjà occupées par les gardes. Tansdique les travaux de construction de la Station de Osso sont également stoppés par manque de financement. Néanmoins, l'appui donné par le projet a permis de brûler les briques pour sauver quelques une contre les intempéries.



Briques pour construction Oso



Poste de patrouille Kanabiro construit

## 4. Formation et monitoring

La formation des 16 gardes en techniques de récoltes des données a été organisée à Manguredjipa. Cette formation a regroupé uniquement certains gardes du secteur Nord c.a.d ceux de l'Etat-Major à Manguredjipa et ceux des postes de patrouilles. A cette occasion les gardes du secteur Nord ont commencé à organiser les patrouilles avec l'appui en ration de patrouille nous accordé par le projet JGI. Les limites du parc ont été également vérifiées dans la partie sud du secteur lors de la prospection par l'équipe des gardes accompagnés par certains Chefs des localités ce dont cela a permis de vérifier les limites non naturelles au nord-est du parc qui posent problèmes.

### a.1) Gardes formes en récolte des données

No	Nom et postnoms	Récoltes données	Utilisation GPS
01	Nepo Kimonyo	oui	oui
02	Mboyoy Mulongoy	oui	oui
03	Paluku Sadiki	oui	oui
04	Nzuva Yalala	oui	oui
05	Paluku Kibambazi	oui	oui
06	Kambale Kasungu	oui	oui
07	Bisawa Tekpa	oui	oui
08	Kakule Katondolo	oui	oui
09	Kalume Mayani	oui	oui
10	Bahati Mizerero	oui	oui
11	Kambale Kamukenzo	oui	oui
12	Bakili Baka	oui	oui
13	Sinzimira Musioka	oui	oui
14	Kambale Kase	oui	oui
15	Mukemayi Syamuati	oui	oui
16	Katembo Kakule	oui	oui

## 4. Conservation communautaire.

Une conférence débat a été organisée à Mangurejipa regroupant 59 enseignants et élèves dans ladite cité. Des émissions radio en raison de 8 émissions radio par mois ont été réalisées à Butembo à la radio Moto. Des projections des films relatifs à la conservation de la nature dans certains villages autour du parc ont été réalisées. 1000 dépliants sur le parc de la Maiko ont été publiés et distribués.

### a.1). Nombre participant

Nombre	Statut	Homme	Femme	Adulte	Jeunes
01	Enseignant	05	01	06	0
02	Elève	27	26	0	53
<b>Total</b>	<b>59</b>				



5

La CoCoPa serait une stratégie complémentaire de conservation, elle permet de résoudre les problèmes identifiés ci-haut et conduit à l'équité sociale en matière de jouissance des ressources naturelles.

**ORIENTATIONS STRATEGIQUES**



Le chef de site, le conservateur en chef Didier Bolamba et chef de la station d'Etallo, PNM/NORD



Le chargé de la conservation communautaire au PNM, Hercock Pascal BAGUMA en sensibilisation à une radio locale

1. Respecter et faire respecter la loi relative à la conservation de la nature et celle réglementant la chasse en RDC par les activités de surveillance
2. Empêcher toute activité incompatible à la conservation dans le parc (la déforestation, la mise en culture, les mines et les pâturages).
3. Mettre sur pied un système de zone tampon pour faciliter une gestion rationnelle des ressources naturelles pour un développement durable de la population.
4. Conscientiser et sensibiliser les riverains du parc à la conservation participative.



Le conservateur et chef de la station de Loya PNM/ Centre en concertation avec la population locale



Le chef de site en visite de travail à Lubutu, secteur sud PNM

**MISSION DU PROGRAMME**

Amener les populations riveraines à la conservation durable du parc national de la Maiko.

6

**VISION**

Un parc national au bénéfice des congolais et de l'humanité entière

**LES OBJECTIFS DU PROGRAMME**

- Gestion participative des communautés riveraines du parc à la conservation du PNM et à la gestion de la Zone tampon (ZT).
- Coordonner les activités de développement communautaires autour du PNM.
- Appuis aux activités paysannes de développement en faveur de la conservation rationnelle de la biodiversité autour du PNM.
- Sensibilisation et éducation environnementale des populations

Les acteurs principaux dans le processus de la concrétisation des objectifs du programme sont : les populations paysannes autour du PNM, les services de l'Etat ayant l'impact sur l'environnement, les associations des villageois, les structures de recherche et de vulgarisation, les ONGs, les autorités publiques locales, nationales, et provinciales et même coutumières.

**LES RESULTATS VISES PAR LA CONSERVATION COMMUNAUTAIRE ET PARTICIPATIVE AU PARC NATIONAL DE LA MAIKO (COCOPA/ PNM)**

- Amélioration des relations entre les gestionnaires du PNM et les populations autochtones ou riveraines du PNM
- La participation active et permanente des communautés riveraines à la gestion rationnelle et à la protection du PNM
- La réduction des revendications non fondées des communautés autour du parc et spécialement dans les Zones à conflit foncier.
- Le renforcement des capacités opérationnelles de l'ICCN/ PNM en terme de ressources humaines, techniques, financières et logistiques sur tout les Secteurs du PNM.
- Contribuer à la paix et à la création des conditions permettant de stopper la dégradation de l'environnement et le processus d'appauvrissement de la biodiversité.
- Promouvoir et appuis aux paysans dans le domaine de l'élevage, de l'agriculture afin de développer une culture d'autosuffisance alimentaire locale en harmonie avec l'environnement ou la conservation de la nature.
- Analyser les marchés agricoles des paysans et le développement de l'accès aux marchés.
- Contribuer à la formation d'un cadre de concertation sur la gestion rationnelle des ressources naturelles et d'un environnement politique incitatif.

**PARC NATIONAL DE LA MAIKO** 

Okapi (Okapia johnstoni)



Gorille de plaine de l'Est (Gorilla graueri)



Paon congolais (Afropavo congensis)

**PROTEGEONS LA BIODIVERSITE DE LA MAIKO AVEC ET POUR LES COMMUNAUTES LOCALES**



Bureau provisoire de la coordination de site du PNM :  
41 av. Walikale, Commune Kinembi, ville de Butembo,  
Province du Nord Kivu, R.D.C

#### 4. DOTATION EN EQUIPEMENTS DE TERRAIN

Nombre	Nom	Lieu	Valeur	Observation
07	GPS	Manguredjipa Opienge Lubutu		Bon état
01	Pneumatique	Mangurejipa		Bon état
01	Moteur hors bord	Mangurejipa	2000\$	Bon état
01	Groupe electrogene	Butembo	250\$	Bon état

# **Rapport de formation des gardes du PNM/station d'Etaito sur la technique de récolte des données.**

## **I. Introduction**

La recherche scientifique reste l'activité majeure à réaliser dans un projet de conservation, elle nous permet de connaître la richesse dont on dispose dans une aire protégée et envisager ainsi que des mesures de protection et de surveillance des espèces tant animales que végétales du milieu.

Pour y parvenir, il est très nécessaire de disposer un personnel bien formé dans ce domaines c'est dans ce cadre que nous avons organisé la formation des gardes du PNM dans le but de pouvoir améliorer leur capacité de travail dans le domaine de bio-monitoring et patouilles de surveillance.

### **II.1 Période et lieu**

Ladite formation a été organisée du 20 au 22 septembre 2007 à Mangurujipa.

### **II.2 Participants**

Ont participé à cette formation 16 personnes dont 13 gardes de PNM et 3 étudiants du TCCB stagiaires à la Maiko.

### **II.3 Matériels utilisés :**

G.P.S, Boussoles, Fiches de récolte des données, mètre ruban , carnets et stylos.

### **II.4 Objectifs**

Cette formation vise à :

- Apprendre aux gardes de la Maiko à récolter correctement les données scientifiques lors de monitoring et patrouille ;
- Apprendre aux concernées la manipulation des appareils de terrain ( GPS et Boussoles ) ;
- Apprendre à remplir correctement les différentes fiches de récoltes des données sur le terrain ;
- Apprendre la technique de recensement.



Les thèmes suivants ont été développés au cours de cette formation :

- La récolte des données sur la faune ;
- La récolte des données sur la flore ;
- La récolte des données sur les activités humaines ;
- La récolte des données au site de nid des gorilles et des chimpanzés
- Usage du GPS et de la boussole.

Après développement en long et en large de ces thèmes par le formateur, des exercices pratiques s'en sont suivis.

Les appareils ont été distribués aux participants et chacun devait les manipuler lors des exercices pratiques.

#### **IV. Résultats**

Au cours de la formation, les participants se sont bien comportés. Les thèmes développés ont intéressé les participants. La matière abordée et la méthodologie appliquée était adaptée au niveau de l'auditoire. Des questions d'éclaircissement ont été posées auxquelles des réponses satisfaisantes ont été données par le formateur. Les gardes du PNM ont manifesté leur sentiments de satisfaction à l'issue de leur formation et ont souhaité que ce genre de formation soit organisée ultérieurement.

#### **V. Difficultés rencontrées**

Nous avons connu des difficultés suivantes :

- Insuffisances des GPS et boussoles lors de la formation en rapport avec l'effectif des personnes formées
- Impossibilité de former tous les gardes qui sont concernés par la formation suite à la distance qui sépare le lieu de formation et des postes de patrouille.

#### **VI. Suggestion**

Nos suggestions en rapport avec cette formation se résument comme suit :

- que les séances de formation soient organisées régulièrement pour faire le suivi de cette activité.
- Que le PNM soit doté d'un nombre suffisant des GPS et boussoles pour permettre aux gardes formés de bien récolter les données sur le terrain et fournir des très bons rapports ;
- Que cette formation soit répercutée sur d'autres stations du PNM ;
- Que les gardes formés aient le courage de former à leur tour leurs collègues qui n'ont pas été présents lors de séances.

## VII. Conclusion

La formation organisée a concernée 16 personnes dont 13 gardes du PNM et 3 étudiants du TCCB-UCNDK en stage à la Maiko. Les concernés ont manifesté les vœux de vivres régulièrement les formations de ce genre.

Nous sommes convaincus que dans les très prochains jours les données scientifiques de la Maiko ( station d'Etaito) vont apparaître dans la banque des données du service de GIS du landscape 10 à travers les rapports des terrain qui seront produits par les gardes, grâce à cette formation.

**Fait à Mangurudjipa Le 12 octobre 2007**

**KAMBALE MUFABULE**  
**Directeur Scientifique /UGADEC**

REPUBLIQUE DEMOCRATIQUE DU CONGO

INSTITUT CONGOLAIS POUR LA  
CONSERVATION DE LA NATURE  
I.C.C.N.  
PARC NATIONAL DE LA MAIKO  
STATION D'ETAITO.

Manguredjipa, le 26 Juillet 2007.

N° 11/ICCN/PNM - N/E.O/RAPP./2007.

Objet : Transmission rapport sur la  
matérialisation limite/  
Secteur Longomani.

A Monsieur le Conservateur en Chef et  
Chef de Site du PNM,  
à  
BUTEMBO.

Monsieur le Chef de Site,

Nous avons l'honneur de vous trans-  
mettre en annexe de la présente, le rapport dont l'objet est mieux identifié en  
exergue et vous en souhaite bonne réception.

Veuillez agréer, Monsieur le Chef de  
Site, l'expression de nos sentiments de parfaite collaboration.

LE CHEF DU PNM - N Adjoint,



KAKULE M. L. LENGU  
Conservateur Assistant.



## I. INTRODUCTION

Comme signalé dans nos rapports précédents, l'organisation d'une patrouille sous-tente au PNM - Nord, lorsqu'elle comporte la participation de plusieurs patrouilleurs, constitue une entreprise dont on peut imaginer les difficultés et le labeur qu'elle exige. On ne peut en attendre des résultats satisfaisants si le moindre détail n'en a été soigneusement étudié au préalable.

La distance qui sépare le Parc de la Station est énorme. C'est ainsi que les préparatifs de notre mission ont duré un jour; le lendemain, tout le matériel/appareil photo, GPS, Thuraya...), la ration et les médicaments apprêtés et arrangés dans le magasin E.M/Station.

## II. BUT DE LA MISSION

Matérialiser ou concrétiser la limite du Parc sur le Mont BWESE situé dans la corne Est du PNM-Nord; en reliant la source de la rivière IMBI à celle de la LONGOMANI par des coordonnées géographiques à l'aide d'un GPS (GARMIN GPS 12).

## III. COMPOSITION DE L'EQUIPE

1. KAKULE M. LULENGO : Conservateur Assistant et Chef du PNM-N, Adjoint/Chef de mission.
2. SENKOKO KAHEMBE : Brigadier en Chef et Chef de P.P. Mwamba/PNM-N.
3. RUKARA BIRIHANZE : Brigadier et patrouilleur Secteur ETABILE/PNM-N.
4. BAKILI BAKA : Garde Principal et Chef Adjoint P.P. Mwamba/PNM-N.
5. BOYOTE MALIMAWE : Garde de 1ere classe et patrouilleur E.M-Station/PNM-N.
6. KASEREKA MWENGE : Commis Classeur/Secteur des Bapere.
7. Notable MAFARANGA : Groupement LONGOMANI/Secteur des Bapere.
8. Notable Gaston MANGOSA : Chef du clan MASOMBEA/Secteur des Bapere.
9. KASEREKA PAKO : T.O, porteur et pisteur/PNM-N.
10. KATEMBO SIWAKO : T.O, porteur et pisteur/PNM-N.
11. KATEMBO MBUSA : porteur et pisteur/Centre Manguredjipa.

## IV. DEROULEMENT

De Manguredjipa au P.P. Mwamba (N 00° 06' 29.8"; E 028° 34' 53.5"; Al. 864m), rien n'a été signalé à part la traversée des champs, des jachères et des recrus forestiers/peuplements forestiers clairs, dominés par le Gilbert et le parasolier).

Le 18/07/07, nous quittons le P.P. Mwamba pour Mbole (N 00° 02' 41.5"; E 028° 29' 06.9"; Al. 843m). C'est un camp dans le Parc entouré des champs de manioc, de riz et bananiers/les arachides récoltées 7 jours avant notre arrivée). Nous avons longé la rivière KANABIKO vers son aval puis traversé par radeau à son confluent avec la rivière LOLEKWA (N 00° 05' 22.0"; E 028° 33' 08.7"; Al. 650m). Il nous a fallu 5 heures de marche depuis le village Lolekwa (N 00° 05' 20.7"; E 028° 33' 10.9"; Al. 841m) jusqu'au camp Mbole.

La rivière Lolekwa sinue dans les alluvions sabloneuses, fiables de son lit majeure. Les berges sont constamment érodées; son cours se modifiant en certains endroits.

La végétation montre des vestiges d'un rideau forestier discontinu, clairié et accuse un aspect forestier subsistant à l'état des lambeaux minuscules et ~~severement~~ fortement altérés par l'érosion.

.../...



... 2 ...

Quelques traces d'annimaux ont été observées et les cris de chimpanzés entendus (N 00° 03' 17.1"; E 028° 32' 51.1"); tandis que les observations des oiseaux se sont effectuées à l'oeil nu ou à l'aide d'une paire de jumelles dont disposait le chef d'équipe. Elles se déroulaient à tout instant de la journée pendant lequel l'équipe se reposait ou poursuivait sa route. (nous citons : les coucous, les calaos, les touracos, les drongos, les travailleurs, les bruants...)

Délit : Arrestation de 2 braconniers transportant de la viande boucanée (N 00° 04' 30.7"; E 028° 33' 006") tous deux originaires de Buyinga.

Le 18/07/07: nous continuons notre route à la recherche de deux sources Imbi et Longomani; la zone ciblée.

Nous longeons la rivière Lulinga depuis Mbole jusqu'au mont BWESE. Ce trajet est constitué d'une végétation de grands arbres à canopée fermée : Ficus sp, Mitragyna sp, Petersianthus macrocarpus...; avec taillis à dominance de l'Euphorbiacée Antidesma sp et de Rubiacée telles que Canthium et Ixora, tous de densité variable; tandis que les têtes de ces sources sont dénudées, quasi arborées et marécageuses.

\* Source LONGOMANI (S 00°00'03.8"; E 028°28'53.7"; Al. 839m)

\* Source IMBI (S 00°00'02.2"; E 028°28'50.6")

Les traces d'hylocheres, du pangolin géant, du porc-épic, de buffles ont été observées tandis que la plupart d'oiseaux enregistrés ont été identifiés par leurs chants et leurs silhouettes. (Nous citons : l'inséparable à tête rouge, le touraco géant, le touraco à huppe blanche, le coucou gris, le paon congolais...)

## V. CONCLUSION

Notre mission dans le Secteur Longomani a porté sur la matérialisation de la limite sur le mont BWESE à l'aide d'un GPS. Elle nous a permis de déterminer la composition du couvert végétal, la connaissance générale sur la faune et de déceler les cours d'eau dans cette corne Est du PNM-N.

Certes, cette expédition n'a pas été facile et cette expérience ne manque pas d'imperfections dues à la saison pluvieuse et à la canopée fermée; dont nous sommes les premiers à reconnaître. Elle est cependant pleine d'enseignements dont il convient de tirer parti, car permettra aux chercheurs d'élaborer facilement leurs canevas en se référant à ce travail abattu dans le Secteur Longomani où les habitats représentent plus ou moins une unité morphologique forestière renfermant galeries et récrus forestiers, rivière et marécages.

Fait à Manguredjipa, le 26 Juillet 2007

LE CHEF DU PNM - N Adjoint,



KAKULE M. LULENGO  
Conservateur Assistant.



# MAIKO NATIONAL PARK

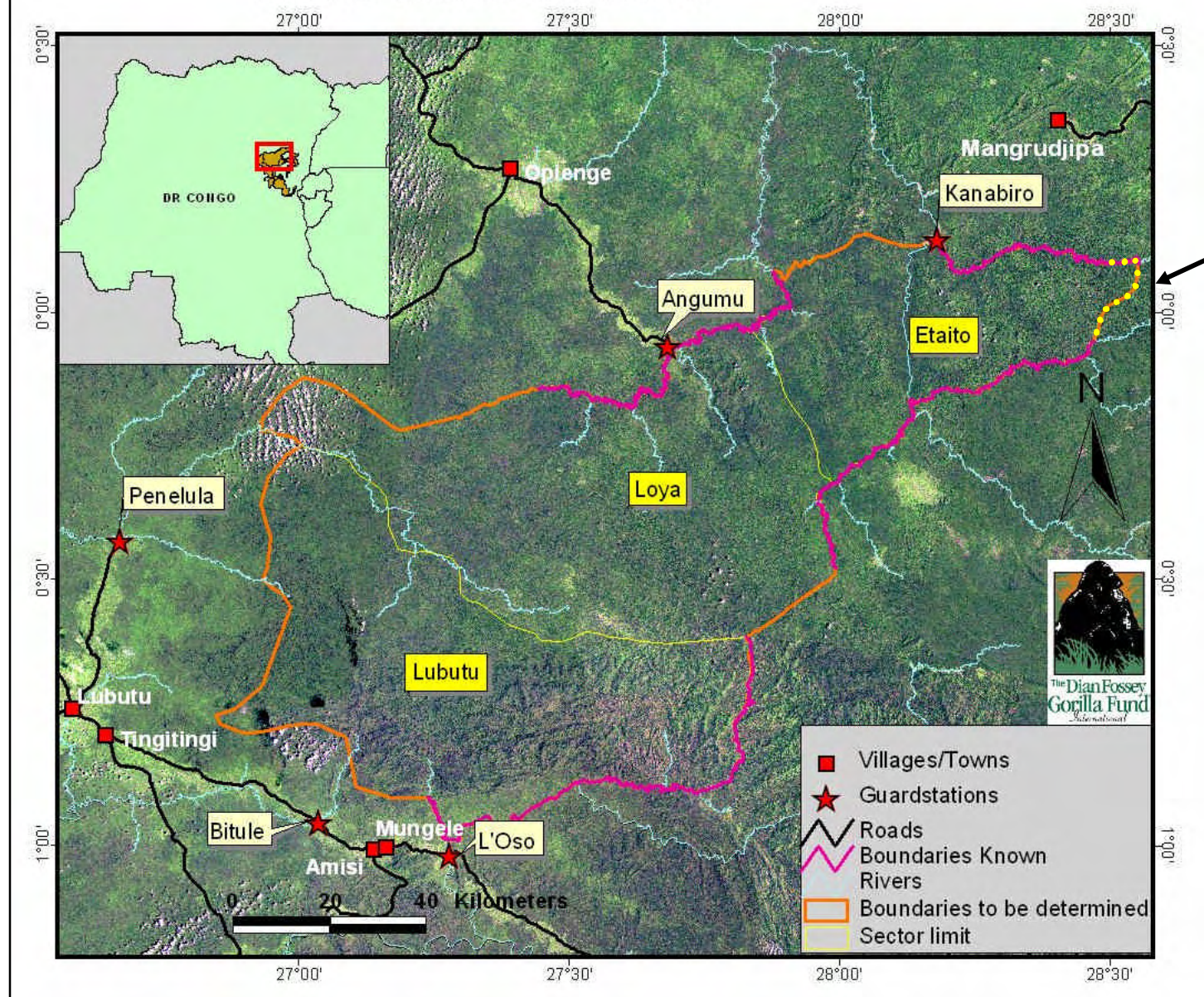

Ground-truthing for North-Eastern corner of Maiko NP accomplished

## REPORT Summary of Anti-Poaching Patrols

### Sector North

patrols	days	poachers arrested	bush meat confiscation	metal traps dismantled	nylon snares	camps burned	armes confiscated	speares confiscated	Machetes confiscated	amunition confiscated	illegal fishing cases	hooks confiscated	animal skin confiscated
7	7			8		3				35	2		
18	30			34		1		2			2		
20	47			34		1		2			2		
18	47	4	15	32	18	6		1	2			2	
10	72			96	6	4			1			12	
8	48	5	4	49	13	4			1			12	2
10	11	5		301	60	4	1					21	
21	40	1	10	79	57	5		3	1			21	1
12	30	1	10	150	78	1	1	1	1			21	
12	56	2	21	50	51	5	1	1	3			13	
13	39	5		32	7	4						12	
<b>149</b>	<b>427</b>	<b>23</b>	<b>60</b>	<b>865</b>	<b>290</b>	<b>38</b>	<b>3</b>	<b>10</b>	<b>9</b>	<b>35</b>	<b>6</b>	<b>114</b>	<b>3</b>

### Sector South

patrols	days	poachers arrested	bush meat confiscation	metal traps dismantled	nylon snares	camps burned	armes confiscated	speares confiscated	Machetes confiscated	amunition confiscated	illegal fishing cases	hooks confiscated	animal skin confiscated
17	36					3							
10	22			3	33					30			
15	10			8									
11	35		17				2			10			
<b>53</b>	<b>103</b>	<b>0</b>	<b>17</b>	<b>11</b>	<b>33</b>	<b>3</b>	<b>2</b>	<b>0</b>	<b>0</b>	<b>40</b>	<b>0</b>	<b>0</b>	<b>0</b>

### North and South TOTAL

patrols	days	poachers arrested	bush meat confiscation	metal traps dismantled	nylon snares	camps burned	armes confiscated	speares confiscated	Machetes confiscated	amunition confiscated	illegal fishing cases	hooks confiscated	animal skin confiscated
<b>202</b>	<b>530</b>	<b>23</b>	<b>77</b>	<b>876</b>	<b>323</b>	<b>41</b>	<b>5</b>	<b>10</b>	<b>9</b>	<b>75</b>	<b>6</b>	<b>114</b>	<b>3</b>